



丹波市社協広報

制服等
バトンタッチ
事業

卒業や成長に伴い、使用しなくなった制服や学用品を募集し、必要とされている方にお渡ししました。



使わなくなった制服や学用品

提供した人

使わなくなった学生服等を捨てるのはもったいないなあと思っていたので、協力できてよかったです。

受け取った人

今回は学生服等をいただき、助けていただいたので、次回は自分が助けたいと思います！



希望者へ受け渡し

住民の皆さんが日頃から感じておられた“もったいない”という想いに寄り添うことで、次の世代につなぐことができました。また子育て世代と社協のつながりを作ることができました。
(提供世帯数 73 世帯、申請世帯数 104 世帯)

次年度に向けて3月1日から物品の募集をしています！
対象の世帯へは学校等を通じてチラシをお配りしていますのでご協力をお願いします！

人々の笑顔を守り、心のつながりを深める活動を応援しました

Bee 夢クラブ
(氷上)



種まき (8月)



刈り取り (11月)

そばをタネから育てて収穫し、そば打ち体験を地域の皆さんで行いました



年越しそば作り (12月)

はじめてそばを
刈ったよ

団が
体をば
る
援！

しゃきょうたすけあい
フードドライブ

食料品等をお渡しする支援の輪を広げていくことができました！新年度もやります！

市民の皆様、企業・事業所の皆様に感謝！
令和3年2月、4月、8月、12月の4回実施しました



ゆめタウンの皆さんや子ども若者サポートセンターさんにもご協力いただいています！

のべ221世帯に
お渡ししてきました！



222件の
メッセージを
お寄せいただきました！

コロナ禍でもがんばっている家族や医療従事者等のエッセンシャルワーカーへ、感謝や応援の気持ちを「ありがとう♡メッセージ」に記し、丹波市社協の広報紙面やホームページを通じて伝えることで、みんなでコロナ禍を乗り切る機運を高めようと取り組みました。

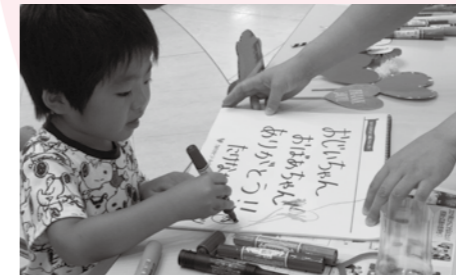

「ありがとう♡メッセージ」を通じて、家族や友人、エッセンシャルワーカーなどに普段はなかなか言えない「感謝」や「応援」の気持ちを改めて伝えることができ、「人が人を想うあたたかな心」を社協広報紙やHPを通じてつなげることができました！

コロナに負けるな！！



応援プロジェクト

ご報告



コロナ対策で必要な物を頂けて助かりました。



コロナ禍で気持ちが落ち込んでいたときに、気持ちの支えになりました。

生涯学習応援隊
so-so.39 (市島)

コロナ禍で直接伝えられない感謝の気持ちを動画にしました



たくさんの笑顔と優しいメッセージが集まりました

いい笑顔！

みてね！



フェイスブック

市内で接客を伴う商店等に対し、コロナ感染症拡大防止に必要なマスク、手指消毒液をお届けしました。

コロナの影響が大きい商店等にわずかながら支援できました。また地域の方からの寄付であることの周知や社協とのつながりを作ることができました。

市内200店舗に
お配りし、応援しました！

お店応援
プロジェクト
「地元の
お店を応援！」

幼少の孫が、指が痛いというので母親が「どの指が痛いの?」と聞くと「ファとソの指」と答えました。薬指と小指のことでした。(ドラゴン・ジュニア)

会社のスタッフ、パソコンが打てないと。見てみたら横の電卓をたたいてた。(柏原・女性)

東部デイサービスセンターは 令和3年度末で閉所します

長い間、ありがとうございました!



延べ利用者数
約 **86,800** 人
(平成17年4月から
令和4年2月まで)
毎年5,100人以上の
ご利用をいただきました。

これまで、60歳代から101歳までの多くの方にご利用いただきました。ご利用者からは「お風呂はいいし、食事も美味しいし、職員さんは優しく、私たちのことを考えてくれて嬉しかった」と言っていたが、あたたかいお言葉に支えられ続けてこられました。

「最後まで行きたい」と言っていたご利用者やご家族、助けていただいたボランティアさんや地域の方、数多くの皆さまに感謝してもしきれません。長い間、本当にありがとうございました。

東部デイサービスセンター 職員一同



ご利用者お一人お一人へ
感謝の色紙 (令和4年)



制作に2カ月かけたダイヤモンド
富士と七福神 (令和4年)



日々のレクリエーション
(平成30年ごろ)



ボランティアさんと歌で交流
(平成26年)



ミツ塚しょうぶ園へのおでかけ
(平成21年)

令和4年度 丹波市介護職員初任者研修(通学) 受講生募集!

受講要件	・丹波市在住または在勤の方 ・原則すべての研修講義に出席できる方 ・訪問介護事業等に従事することを希望される方
研修日程	令和4年5月15日(日)～令和4年12月7日(水) 5月: 15日 22日 29日 9月: 4日 6月: 5日 12日 19日 26日 10月: 2日 16日 23日 7月: 3日 10日 24日 31日 11月: 20日 8月: 7日 21日 28日 12月: 7日(修了式) ※講義はすべて日曜日 ※10月24日～11月18日の内、平日2日間介護現場実習 ※日程は変更となることがあります。
募集定員	20名(応募者多数の場合は書類選考。応募者少数の場合および新型コロナウイルス感染症拡大状況により中止することがあります)
受講負担金	29,000円(テキスト代を含む) ※初日に集金します。
申込方法	丹波市社協本所・各支所に設置の申込書を本所へ郵送、または本所・各支所持参により提出 ※申込書は丹波市社協ホームページからもダウンロード可能です。
申込期間	令和4年4月18日(月)～令和4年5月6日(金) 必着 受付時間 午前9時～午後5時(土日祝を除く)
申込先 研修場所	〒669-3309 丹波市柏原町柏原2715 柏原福祉センター(木の根センター) 社会福祉法人 丹波市社会福祉協議会 電話 86-7171

無料体験受付中!!

おいでよ! 西部デイサービス センターへ(氷上町)

明るくて、
きれいな浴場で、
ゆ〜っくり
くつろげます。



西部デイサービスセンターでは、新規ご利用者を募集中!
「無料1日体験」もできます! どうぞお気軽にご相談ください!
(電話 82-4762)

昼食・おやつは、旬の食材を使用!



午後は楽しいレクリエーション♪



※1日体験では、お食事代(650円)のみ有料となります。
※氷上地域・春日地域の、介護保険認定を受けられた方、および障害福祉サービス受給者証をお持ちの方が対象となります。

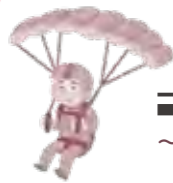

青垣支所通信

～青垣地域がもっと好きになる～

“モルック”を通じて 交流の場づくり!



芦田地区にある旧芦田小学校で“モルック”（mölky）というスポーツが体験できます。中心となり活動されているのが、きどにい会（透析自助会）の畑田達和さん。畑田さんは「閉じこもりがちの方がゲームを通して交流できる場を作りたい」と活動されています。また、活動する中で「交流できるゲームや場があっても中心となる人がいないので運営が難しい」という現状もお聞きしました。そこで、畑田さんがいない時でも皆さんがモルックを楽しめるように、旧芦田小学校内にある芦田集学校のスタッフ数名もルールを勉強されています。現在は集まるのが難しい状況ですが、春からの活動に向けて準備されているようです。皆さんも、モルックを体験してみませんか？



きどにい会の畑田達和さん

“モルック”はフィンランド発祥のゲームで、木の棒（モルック）を投げ、地面に立てたスキttlという複数のピンを倒し、2～3名のチームで50点を目指して、頭や身体を使いながら行います。★屋外で行うモルックですが、誰もが楽しめるように素材を工夫し、室内用を手作りされています。



モルック

春日支所通信

～春日ほっと話～



春日地域サロン交流会 (2/24・2/28)



コロナ禍で、活動を自粛されているサロンが多い中、現在の活動状況や、他のサロンでの工夫などの情報交換を目的に、サロン交流会を開催しました。

31サロンのうち、17サロンから22名の方に参加をいただき、事務連絡とサロンでの見守り活動についてお伝えしました。

グループワークでは、事前アンケートをもとに、活動再開への不安の声や集まる以外で開催する方法など、良い案がたくさん出ました。「楽しみがなくなった」「体調不良の方が増えた」といった声から、時間短縮して開催しているサロンもありました。社協へは、「もっとサロンで活用できる情報が欲しい」との意見がありました。



ノルディックウォーキング講座開講!!

3月5日（土）にノルディックウォーキング講座を開催しました。自身の健康と地域の見守りを目的とした講座でした。

実際に黒井の河川敷をそれぞれのペースで無理なく、楽しみながらウォーキングしました!

参加された方からは、「歩き方の基礎が分かった」「これからも続けようと思う」などの感想をいただきました。また、徒歩だから地域の変化に気づくことができることを実感していただけたと思います。

これからも続けていただけたら嬉しいです。



山南支所通信

～ほっこりニュースをお届け!～

★キラリと輝く地域人★



はやし としかず
林 敏和 さん
(山南町応地)

【これからしたいこと】
応地自治会から
岩尾城までの登山道整備



景色も見ながら楽しいひと時



いきいき百歳体操にも参加

林さんは自治会内にみんなが気軽に集って話ができる憩いの場所を作りたいという思いから有志を募り、令和元年5月からボランティアメンバーと共に“ひなたぼっこカフェ”を運営されています。カフェには自治会総人口の3分の1にあたる30名前後の方が参加され、世代を超えたつながりが生まれています。『思いに共感し、一緒に活動して下さるボランティアメンバーと友達連れで参加して下さる住民の皆さんの両方があって活動を続けられます。』と話して下さる笑顔が印象的でした。

市島支所通信

地域の支援者もつながりづくり

丹波市では高齢化や人口減少など将来の課題解決に向けて、近隣の地域住民同士で助けあう仕組みづくりが平成28年から始まっています。

市島地域の民生委員児童委員協議会南野会長いわく、実際に支援が始まる時に、「誰が民生委員?」「何をやっている人?」という声が出たそうです。自治会長や民生委員など地域にいる支援者同士のつながりも充分ではないと感じられており、市内民生委員の会議でも話題にあがりました。

「支援者は違うが、支援を必要とする人は同じであることが多い。支援者同士が協力すればもっとスムーズなはず。」と話されました。

まずは顔をイメージできる関係づくりからということで、自治振興会、自治会長と各地区の民生委員が、順次交流活動をされています。



よろずおせっかい相談所「つなぎ」の打合せをしています
(鴨庄地区)



子育て応援団!!

ファミサポ通信



預かり

協力会員の自宅

保護者が
迎えに来るまで、
自宅でお預かり。

公共施設など 子どもが楽しく 過ごせる施設

ファミサポの託児室で、
楽しく遊びながら
お預かり。

送迎

保護者に代わって
子ども園等の
送り迎え。

子育てを支援していただける方
協力、両方会員 募集しています!

協力、両方会員の活動は、子どもの『預かり』や送迎です。

会員さんの声

子育て中のAさん(40代)

自分も子育てを支援していただき、今でも『ありがとう』の気持ちを大切にしています。また、同じ子育ての立場でできることがあればと思い、両方会員に登録し活動しています。今度は、会員さんからの『ありがとう』の気持ちがとても嬉しいです。助けたり助けられたりしながら子どもの成長を楽しみにしています。

子育て後のBさん(60代)

子育てが一段落し、登録して15年になります。活動の中でたくさんの子どもさんと出会いました。送迎活動では、車の中で学校であったこと等話してくれることが楽しみです。子ども達とふれあうことで、元氣とパワーをもらい、これからもママたちのお手伝いができればと思っています。

ご夫婦で支援Cさん(60代)

近くの子どもさんを習い事へ送迎しています。送迎時には、いろいろな話をしてくれることがとても楽しいです。子どもさんの成長を見守りながら、活動できることがとても嬉しいです。

協力会員になると

○30分から活動できます。
活動できる時間を登録してください。

○報酬があります。
報酬額は30分、400円です。

○安心して活動できます。
補償保険に加入します。



関心のある方、ちょっと活動してみたい方は、ファミリーサポートセンターへご連絡ください。 ☎ 70-2244

ぜひ

社協の SNS もご覧ください!

丹波市社協はフェイスブックとInstagramでも情報発信しています。

地域住民の皆様へのいきいきとした地域活動や福祉学習の様子、様々ななかわりのある団体等の活動などを広く皆様にご紹介しています。

ぜひフォローしてください! コメントもお待ちしております!

facebook Instagram



なるほどね!

「ふくしほっと通信」に 広告 をのせてみませんか?

ふくしほっと通信は、年6回発行しており、全戸配布しています。(奇数月) 広告掲載で、福祉に協力してみませんか?

お問い合わせ
本所 地域福祉課まで
(電話 86-7171)

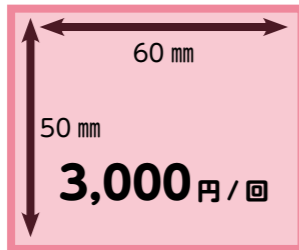

本が好きなあなたに… 図書館サポーター養成講座

日時

- ①令和4年5月28日(土)
- ②令和4年6月18日(土)
- ◆時間は午後1時30分～午後4時

①②とも同じ内容です。どちらか都合のよい日にお申し込みください。

場所

丹波市立中央図書館
視聴覚室
(丹波市氷上町常楽 233)

内容

図書館業務の説明、ボランティア活動について、図書館施設見学など

申込・問い合わせ

丹波市立中央図書館
電話: 82-7100
FAX: 82-7200
にお申し込みください。

59名の方がサポーターとしてボランティア登録をされています!



柏原支所通信

えほん交換しませんか?



絵本の交換ひろば

社協柏原支所(木の根センター)のロビーで、絵本を交換できる広場を開設します! だれでも、絵本を借りることができます。(2回目からはその絵本を持って交換に来て下さい。)絵本の読み聞かせの時期が終わって処分したいと思っておられる方、その絵本をぜひご寄付ください。

詳しい方法は社協柏原支所までお問い合わせください。(電話 72-1236)

場所: 丹波市社会福祉協議会
柏原支所ロビー
(柏原町柏原 2715 木の根センター)

開設日: 月~金
(土日祝、年末年始はお休みです)

時間: 午前 10時~12時
午後 13時30分~15時30分

交換できる絵本の数は1日ひとり5冊までです。

氷上支所通信

祝! 100歳!!

お祝いにハクション大魔王たちも登場!?

氷上支所に隣接する西部デイサービスセンターを利用されている上野さとゑ様が100歳の誕生日を迎えられました。デイサービス職員やケアマネ職員、ご利用者と一緒にお祝いしました!

お祝いには、カンちゃんが登場し、くしゃみとあくびをしてハクション大魔王とアクビちゃんも壺の中から登場しお祝いしました。

上野様は、「みんなに祝ってもらって嬉しい、ありがとうございます」と笑顔でお話され、とても素敵な時間となりました(^^)



本所が移転します！

氷上健康福祉センターの廃止に伴い、令和4年4月1日(金)より以下の住所に移転します。氷上支所および西部ケアマネジメントセンター・西部デイサービスセンターはこれまで通り開所しています。

新住所
〒669-3309
丹波市柏原町柏原 2715
柏原福祉センター(木の根センター)内

電話 86-7171
FAX 86-7211

※氷上健康福祉センターは閉鎖されますので、4月からは利用できません。

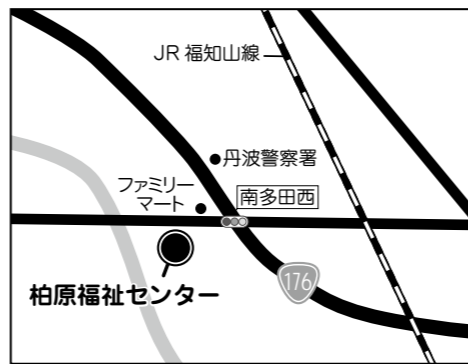

相談予定カレンダー (3月20日～5月31日)

無料法律相談日

相談時間:午後1時～午後4時(1人30分)
予約必要 ☎86-7171 (土日祝日を除く、午前8時30分～午後5時15分)
◎ 弁護士による相談です。

開催場所	相談日	予約開始日
柏原支所	4月12日(火)	3月30日(水)
氷上支所	4月26日(火)	4月13日(水)
青垣支所	5月10日(火)	4月20日(水)
春日支所	5月24日(火)	5月11日(水)

心配ごと相談日

相談時間:午後1時30分～午後3時(予約不要)
◎ 地域の民生委員・児童委員による相談です。

開催場所	相談日
市島支所	4月7日(木)
氷上支所	4月18日(月)
柏原支所	4月20日(水)
山南支所	5月2日(月)
青垣支所	5月11日(水)
春日支所	5月20日(金)

みんなのひろば ふくしほっとクイズ

いつも
たくさんのお便り
ありがとうございます
ございます



①クイズの答え
②あなただけの市内の
お気に入りのスポットを
教えてください。
③住所・お名前・ペンネーム

切手 6693309
丹波市柏原町柏原二七二五
丹波市社会福祉協議会
地域福祉課

おたよりの中から、抽選で5名様に**たんば共通商品券500円**を差し上げます。
右記の①～③を明記の上、お寄せください。皆さまからのたくさんのお便りお待ちしております！

問.丹波市社協本所が入る施設名はどれでしょうか？

- A. 柏原観光センター
- B. 柏原住民センター
- C. 柏原福祉センター

※抽選については、今号で終了とさせていただきます。

1月号のクイズの答え
昨年開催した「社協ふくしまつり2021」。講演した方は誰だったでしょうか？

B.清水 健さんです。

善意のともじ

(令和4年1月・2月受付分)

善意銀行では、市民の皆さまからの「地域のために使って欲しい」という思いのこもった金銭や物品、技術をお預かりし(預託)、地域福祉のために大切に使用しています。
本所、各支所で預託を受け付けています。皆さまのあたたかい善意をお待ちしています。
(金銭預託は寄付金控除の対象となります)

本所受付分

【金銭預託】
春日町黒井 大槻 佐知子 様 10,000円(2回)
匿名 様 10,000円
匿名 様 10,000円

【物品預託】
丹波篠山市吹新 コープこうべ 様 食料品4箱、米40kg
共同購入センター丹波 様 介護用品4点
匿名 様

柏原支所受付分

【物品預託】
匿名 様 洗濯洗剤1.5kg

氷上支所受付分

【金銭預託】
西中 橋本 和寿 様 亡父の供養として
西部デイサービスセンターへ

横田 足立 道彦 様
常楽 カラオケ喫茶歌今翔 様
沼 明昌あすなる会 様 (2回)
丹波氷上寿学級 様 12,850円
グラウンドゴルフクラブ 様
アンジェ 様

【物品預託】
西中 増下 誠 様 尿とりパッド5袋

春日支所受付分

【金銭預託】
多利 荻野 正憲 様 34,200円
2021年城山登山342日達成記念
井土 孝 様 100,000円 亡父の供養として

【物品預託】
野上野 尾松 賢作 様 ラクダ親子型・トラ親子型
木工細工(各100体)
野村 (株)吉住工務店 様 使用済切手1,651枚
平松 滝本 幹雄 様 ハクサイ71kg、長ダイコン63kg
丸ダイコン20kg、カブ15kg
はっさく10kg
5冊入アルバム4ケース
チューブファイル4個
使用済切手61枚
使用済外国切手100枚
ホウレンソウ17kg
多利 和田 豊 様 ハクサイ74kg
匿名 様 ハクサイ52kg、ダイコン62kg
匿名 様 丸ダイコン15kg

山南支所受付分

【物品預託】
野坂 匿名 様 ハクサイ5kg

市島支所受付分

【金銭預託】
友政 常石 孝子 様 100,000円
亡母 井元きみの様の供養として

【物品預託】
東勅使 匿名 様 玄米60kg
手芸品95枚
市島 匿名 様 使用済切手157枚
南 匿名 様 使用済切手186枚
上垣 匿名 様 使用済切手728枚
匿名 様 洗剤7個
匿名 様 使用済切手1,989枚

【金額等掲載については、ご本人様の意志を確認しています。預託理由については、一部省略をしています。】

社協会費のお礼

地域にお住いの皆様や企業様へお願いしました社協会費の納入額が、総額 26,393,650円(2月28日現在)となりました。皆様のご理解とご協力をいただき、心より感謝とお礼を申し上げます。ご協力いただいた社協会費は、認定こども園や小・中学校等への助成事業や地域の皆様を対象とした相談事業など、地域福祉の推進と向上のため、有効に活用をさせていただいております。また、コロナ禍の影響等でお困りの世帯を支援するフードドライブ事業等にも活用をさせていただき、昨今の社会情勢に沿った事業を推進する上でも大きな後押しとなっております。役員一同地域福祉向上のため一層の努力をまいりますので、今後とも変わらぬご支援ご協力をお願い申し上げます。

◆一般会費

	柏原地域	氷上地域	青垣地域	春日地域	山南地域	市島地域	計
戸数	2,384	4,302	1,682	2,996	2,988	2,582	16,934
金額	3,575,500	6,447,300	2,523,000	4,494,000	4,484,850	3,873,000	25,397,650

◆法人会費

件数	153
金額	930,000

◆賛助会費

件数	13
金額	66,000

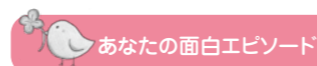

あなたの面白エピソード

夕食時に、いすに座るつもりで腰を下ろしたら、いすがなく床に腰を下ろす羽目になり、家族に大笑いされ、面白いことするねと一言言われました。いすにはコロがついており、はるが後ろに移動していたのでした。私にはびっくりしたエピソードでしたが、家族には面白いエピソードのようでした。(ゆきんこ)

コロナ禍だからこそ伝えたい！ あなたへの「ありがとう♡メッセージ」

ここからメッセージ動画が見られます！➡

