

認めあい 支えあい 心つながるまち たんば

2018

5月

82号

ふくしほっと通信

みんなのつどいの場
コミュニティカフェを
あなたの地域でも!

いごかfé (氷上・中央地区自治振興会)



夢っ茶しぐら (青垣・神楽自治振興会)



申込は
5/29まで!

地域に必要な「つどいの場」を楽しく実現するコミュニティカフェ。
社協では、コミュニティカフェボランティアの養成講座で皆さんの興味を行動につなげます!



社会福祉法人 丹波市社会福祉協議会



地域づくりの担い手を拡大

チョット
できることを

いっしょに学びましょう！

丹波市社会福祉協議会では、平成30年度の事業計画を策定しました。
今年度はより一層地域福祉を進めていくため、次の重点事項を目標として掲げ、達成できるよう推進していきます！

事業計画の全文はコチラ→



①地域支えあい体制整備を進めます

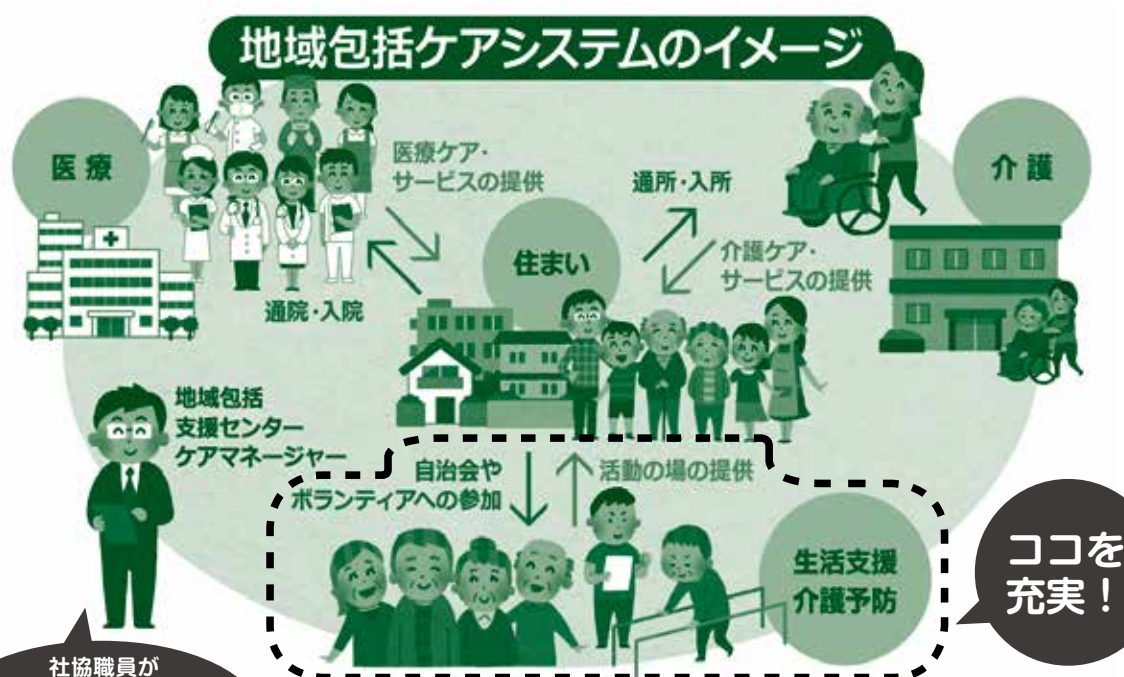

社協職員が
出張ふくし教室などで、
地域に出向きます！
いっしょに学びましょう！

ココを
充実！

地区での「学び、集い、話し合いの場」づくりを支援していきます！

②ボランティアの育成を進めます

カフェ（ふれあい喫茶）や趣味、生きがいつくりといった楽しく学べるボランティア講座を、お住まいの地域での活動につなげられる内容で計画しています。



平成 30 年度に開催する ボランティア講座（一部抜粋）	
カフェボランティア講座 ～地域でつくるつどいの場～	地域でのカフェなど、ご近所のつどいの場づくりと、運営の仕方が学べます！
趣味から創造する 生きがいつくり講座（仮）	趣味や生きがいを持ちましょう！気になった講座にご参加ください！
くらし応援隊養成講座	高齢者宅の掃除やちょっとしたお手伝いができる方、ご参加ください！
たんばボランティアセミナー（仮）	地域の現状やボランティアについての教養を深めるセミナーを開催します！

平成30年度 予算

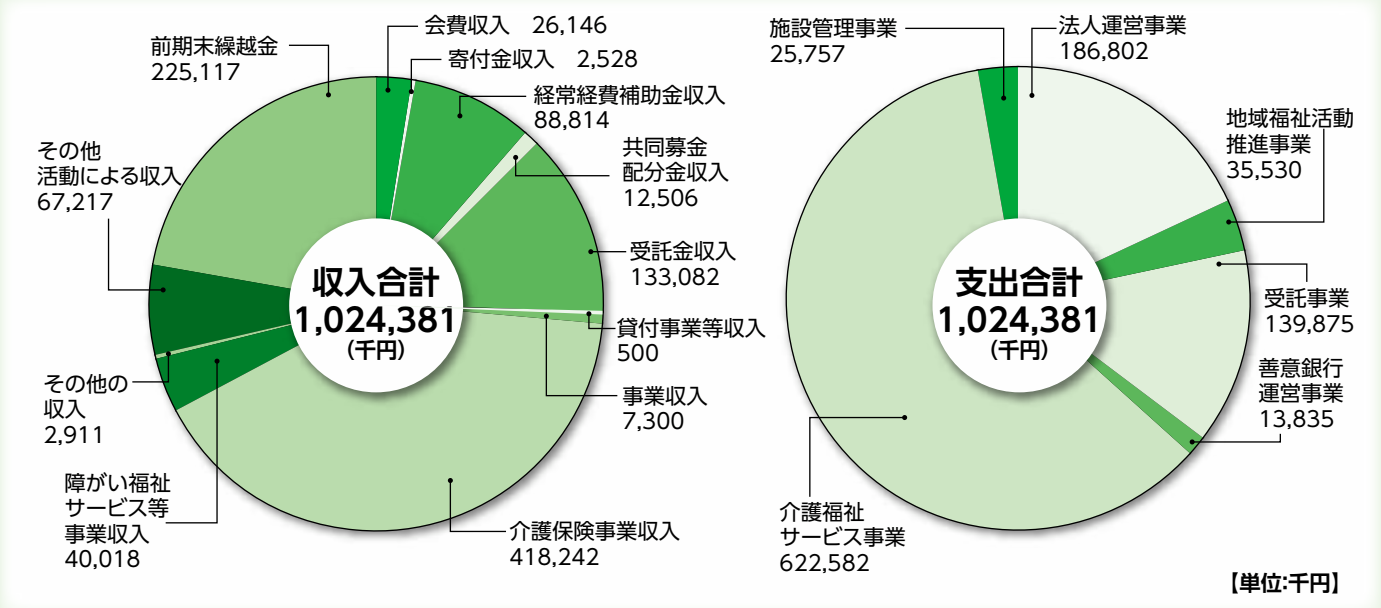

【収入】

勘定科目	予算額 (千円)	用語説明
会費収入	26,146	社協会費 (一般・賛助・法人)
寄付金収入	2,528	善意銀行を通じて預託される寄付金
経常経費補助金収入	88,814	丹波市、兵庫県社会福祉協議会からの補助金・助成金
共同募金配分金収入	12,506	平成29年度の募金実績に基づき、地域福祉活動費として配分される配分金
受託金収入	133,082	福祉送迎サービス事業、日常生活自立支援事業など丹波市・兵庫県社会福祉協議会からの受託費
貸付事業収入	500	福祉資金貸付金償還金収入
事業収入	7,300	利用者が負担する利用料、福祉バザー収益金など
介護保険事業収入	418,242	介護保険事業所の事業収入・利用料収入
障がい福祉サービス等事業収入	40,018	障がい福祉サービス事業所の事業収入・利用料収入
その他の収入	2,911	積立金受取利息など
その他活動による収入	67,217	積立金、退職手当積立基金取崩収入
前期末繰越金	225,117	前年度の繰越金
収入合計	1,024,381	

【支出】

事業名	予算額 (千円)	用語説明
法人運営事業	186,802	会議費、人件費、車輛維持管理費、賃借料、水道光熱費、消耗品費、通信運搬費など
地域福祉推進事業	35,530	点字・声の広報発行事業、福祉機器貸出し、広報発行、介護講座などの各事業費
受託事業	139,875	県や市から受託した事業 (福祉送迎サービス事業、アフタースクール事業など)
善意銀行運営事業	13,835	福祉資金貸付金、指定預託払い出し、火災見舞金、助成金など
介護福祉サービス事業	622,582	介護保険事業と障がい福祉サービス事業
施設管理事業	25,757	市より指定管理を受けている施設の管理運営費
支出合計	1,024,381	

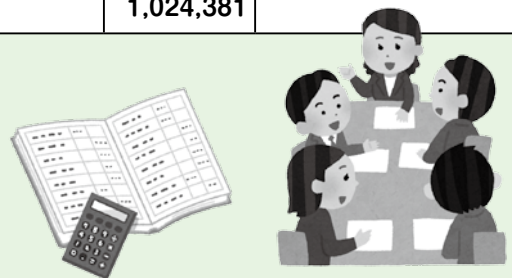

定時評議員会報告

(平成30年3月27日(火))

全ての議案について、可決承認を受けました。

報告

報告事項

- ・ 善意銀行運営状況報告
- ・ 業務報告
- ・ 一般会計補正予算 (第4次) 専決報告

審議事項

- ・ 一般会計補正予算 (第5次)
- ・ 平成30年度事業計画 (案)
- ・ 平成30年度一般会計予算 (案)

丹波市社会福祉協議会の助成事業

丹波市社会福祉協議会では、以下の助成事業を実施しています。これらの事業の主な財源は、5月ごろから市民の皆様をお願いをしています1世帯当たり1,500円の会費、10月から始まる1世帯当たり目安額700円の赤い羽根共同募金、11月から各支所で開催しています福祉バザーの収益金、1年を通じて受け付けています善意銀行の預託金を活用しています。

市民の皆様には大変出費の多い中ではありますが、今後も開設が進む「つどいの場」などへの助成支援を継続できますように、毎年お願いしております「丹波市社会福祉協議会会費（一般会費・賛助会費）」、「赤い羽根共同募金」、「福祉バザーへの物品ご提供」に引き続きご理解ご協力をよろしくお願いいたします。

		事業名	概要	金額 (H30 予算)	財源
ボランティア 活動支援	丹波市ボランティア・市民活動センターの登録ボランティアグループに	ボランティア助成金	活動費を助成	1,675,000	共同募金配分金 会費 福祉バザー収益金 善意銀行預託金
	丹波市ボランティア協会に	丹波市ボランティア協会への助成	活動費を助成	580,000	共同募金配分金 会費 福祉バザー収益金 善意銀行預託金
	丹波市ボランティア協会が開催するボランティアまつりに	ボランティアまつり助成	運営経費を助成	600,000	共同募金配分金 善意銀行預託金
	被災地支援活動を行うグループに	災害ボランティア支援事業	交通費を助成	1,500,000	共同募金配分金 会費 福祉バザー収益金 善意銀行預託金
団体育成	福祉団体・学校等に	福祉団体助成金	活動費を助成	1,680,000	共同募金配分金 善意銀行預託金
集いの 場づくり・ 地域福祉活動	自治協議会・自治振興会に	地域福祉推進支援事業	活動費・運営費を助成	6,500,000	共同募金配分金 善意銀行預託金
	ふれあい・いきいきサロンに	ふれあい・いきいきサロン助成事業	運営経費を助成	7,230,000	共同募金配分金 善意銀行預託金
	自治会等に	ストップ！要介護助成事業	いきいき百歳体操の物品購入費を助成	5,000,000	共同募金配分金 会費 善意銀行預託金
	実施団体等に	たんば子ども食堂事業	子ども食堂準備資金・活動資金を助成	580,000	善意銀行預託金
福祉学習	小・中学校に	福祉教育助成事業	福祉学習経費を助成	580,000	共同募金配分金 善意銀行預託金
児童福祉	公立を除く保育園・認定こども園に	保育園助成事業	保育環境整備・保育備品経費を助成	900,000	共同募金配分金 善意銀行預託金
障がい者福祉	地域生活に移行する障がい者に	自立生活応援事業	生活家電等の購入費助成	100,000	善意銀行預託金
予算額合計				26,925,000 円	



男性料理教室が開催されているんですね。うちのだんなも参加させたいなあと思うけど、なかなかですよ、男性が料理を習うということは・・・（青垣・ゆきんこ）

社協会費にご協力お願いします

丹波市社協は、共同募金や善意銀行への預託金、市民の皆様や各企業からの会費を財源として活動しています。会費をもとにして、さまざまな地域福祉事業を進めていくことができます。平成29年度は、多くの市民の皆様や企業・関係団体のご理解により総額26,454,500円ものご協力をいただき、誠にありがとうございました。

引き続き、今年度も地域福祉活動を進めていくために、社協会費にご協力いただきますようお願いいたします。

【一般会費】(1,500円/世帯)

市内の世帯を対象とした会費

【賛助会費】(3,000円/口)

入会の申し出をされた個人・団体の会費

【法人会費】(5,000円/口)

入会の申し出をされた法人・事業所の会費

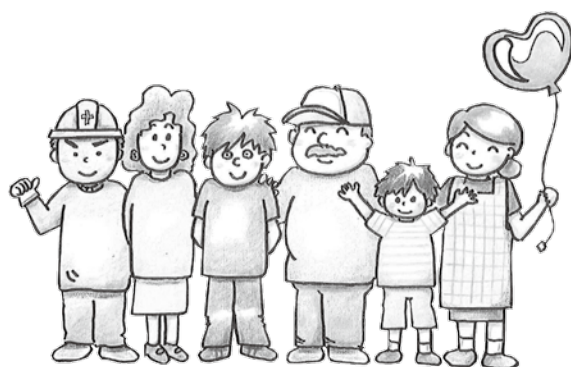

社協会費はこのような事業に活用しています

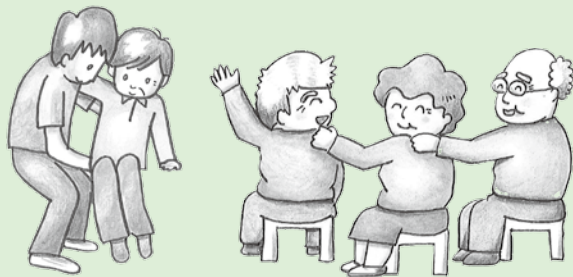

【出張教室事業】

自治協議会や自治会、10名以上の団体を対象に、福祉についてのお話や認知症予防ゲームなどを行います。



【ストップ!要介護助成事業】

いきいき百歳体操を行うため、集いの場づくりに必要な備品の購入費の一部助成を行います。

その他の事業につきましては、丹波市社協広報紙3月号と一緒に配布しております「ふくしほっとガイド」または丹波市社協のホームページ・フェイスブックをご覧ください。



ふくしほっとガイドはこちらからもご覧いただけます→



丹波市社会福祉協議会職員の配置

平成30年4月1日現在

本所

☎82・4631

氷上町常楽209・1
(氷上健康福祉センター内)

事務局長 山田 吉晴
次長(総務・地域福祉担当) 芦田 正吾

【総務課】

課長 荻野 和昌
主事 藤原 優
主事 荻野 允子
主事 板野 杏菜

【地域福祉課】

課長 田邊 和彦
主事 海北 香菜
主事 清水 瞳
主事 清川 瞳

【介護保険課】

事務職員(臨) 木戸 幸江
事務職員(臨) 前田 幸江
事務職員(臨) 稲次 法子
事務職員(臨) 藤本 裕二
課長 藤本 裕二
係長 小谷 菜絵
主事 山下 菜絵

柏原支所

☎72・1236

柏原町柏原2715
(柏原福祉センター内)

支所長 鞍留 優子
主事 柳本 純子

ファミリーサポート担当 北野 シホ

おでかけサポート担当 川口 京子

事務職員(臨) 廣瀬 春菜

(臨) : 臨時職員

【ホームヘルプセンター】

管理者 石塚 弘美
主任 石塚 早苗
主任 十倉 由美子
主任 足立 理栄
サービス提供責任者 高見 一恵
サービス提供責任者 三原 寛子
サービス提供責任者 松本 典香
サービス提供責任者 岸 さおり
サービス提供責任者 前川 和美
訪問介護員 谷水 智子
訪問介護員 大前 さわ美
訪問介護員 荻野 牧子
訪問介護員 藤井 紗織
訪問介護員 塩見 祥子
訪問介護員 山崎 なるみ
訪問介護員 三宅 絵理子

氷上支所

☎82・4613

氷上町常楽209・1
(氷上健康福祉センター内)

支所長 足立 由夏
地域支えあい推進員 山内 敬太
主事 藤本 友恵
主事 長澤 卓哉

【西部ケアマネジメントセンター】

管理者 蘆田 智子
介護支援専門員 山本 さゆり
介護支援専門員 小川 ともみ
介護支援専門員 村上 美幸
介護支援専門員 久下 恵太
介護支援専門員 安田 和典
介護支援専門員 川端 浩司
【西部アイサービスセンター】
管理者 戸倉 由紀子
主任兼生活相談員 岡 あさ美
看護職員 山本 亜弥
調理員 豊嶋 真理

青垣支所

☎87・0084

青垣町佐治399・1
(旧青垣保健センター内)

介護職員兼生活相談員 大崎 千都子
介護職員 武田 美代子

春日支所

☎74・0477

春日町黒井1500
(春日福祉センター内)

支所長 足立 順子
主事 平岡 瑞姫
事務職員(臨) 山口 千加

次長(介護保険担当) 兼支所長 松浪 豊
係長・地域支えあい推進員 山本 奈津希
主事 田淵 隆大
おでかけサポート担当 後藤 志保
事務職員(臨) 細見 充代

【東部ケアマネジメントセンター】

管理者 中井 純子
主査 宮本 和子
介護支援専門員 山本 ちえみ
介護支援専門員 赤井 とも子
介護支援専門員 猪瀬 淳子
介護支援専門員 秋山 かのる
介護支援専門員 辻 あつ子
介護支援専門員 高橋 恵美子
介護支援専門員 細見 裕子

【東部アイサービスセンター】
【訪問入浴サービスセンター】

管理者 高橋 祐樹
主任 中西 由美
主任兼生活相談員 石塚 有美
介護職員兼生活相談員 古本 美紀
看護職員 高階 洋子
介護職員兼生活相談員 藤原 友子
【相談支援事業所】
管理者 鶴原 英子
【生きがいデイサービス】
介護職員 衣笠 千恵子
介護職員 義積 紀美
看護職員 大久保 真理

山南支所

☎77・2359

山南町野坂176
(山南福祉センター内)

支所長 駒谷 誠
地域支えあい推進員 庄司 晃祐
主事 足立 勝
事務職員(臨) 松本 洋子

市島支所

☎85・0517

市島町上田448・1
(丹波市役所市島支所内)

支所長 吉見 和幸
主事 福垣 美奈
事務職員(臨) 安達 春奈
【くらしま憩いの家】
管理者 平井 光
介護職員兼生活相談員 氏原 浩志
介護職員 小谷 さゆり



(もうすぐ8月に初めての出産) 赤ちゃんや子どもの使わなくなった用品を譲っていただけるような事業があれば、ぜひ参加してみたい♥ (氷上・ちーたん)

氷上支所通信 氷上ボランティアまつりを開催します♪

今年もボランティアまつりの季節がやってきました♪

きれいな歌声や演奏、素敵な舞踊に楽しい漫談など梅雨のじめじめとした気分を吹き飛ばすような催しが盛りだくさんです。見てよし、食べてもよし！ぜひ、ご来場ください！

日時：6月23日（土）
10時30分～
場所：氷上健康福祉センター



丹波市ボランティア協会氷上支部役員の皆さん

市島支所通信



**いきいき百歳体操で
集いの場を!**



鴨庄地区では、集いの場を地域に広めていこうと地域支援会議の中で、いきいき百歳体操の体験を地区コミュニティセンターで実施されました！体操後は参加者同士、お茶を飲んだりおしゃべりしたりと集いの場にもなります。地域での集いの場がどんどん増えていくといいですね♪

自分のために地域のために元気で長生きしてほしいという思いで百歳体操体験を実施しました！



推進会議代表 吉見さんより



Let'sボランティア!

「愛のささやき」です♪

市島地域内の各地区で開催されている、高齢者お昼の集いの会場を中心に会員8名で訪問カフェのボランティア活動を行っています！サイフォンで淹れた美味しいコーヒーをお届けしています♡

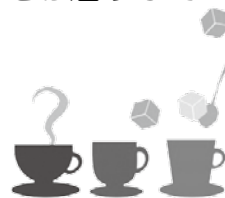

柏原支所通信

自治会にズームイン! 『上小倉自治会』



いきいき百歳体操にも取り組まれている自治会です。毎年4月の終わりには、子どもたちの健やかな成長を願い、たくさんのこいのぼりを上げられます。



グラウンドの上を泳ぐこいのぼり

上小倉公民館で活動されているグループ「Kおぐら」



「大正琴」って昔の楽器・・・となんとなく思っている方! 実はそうとは限りません。「Kおぐら」

さんの大正琴はエレクトリックタイプ! 音階や鍵盤は数字で示されています。鍵盤はタイプライターのキーのようなボタン型。伝統を踏まえつつ、「空と君のあいだに」など、新しい曲にもチャレンジされています。

月に一度ほど市内の福祉施設を訪問し、唱歌や童謡などを演奏されます。歌詞カードを使って、ご利用者や職員の方とも一体感を作るよう心掛けておられます。

木の根センター



柏原支所では、崇広・新井アフタースクールの事業、ファミリーサポートセンター事業も行っています。

ホームヘルプセンターは、今年度から柏原支所に集約されました。

春日支所通信

～ 春日ほっと話～

優しさにビックリ!

昨年度も市民の皆さんからたくさんの善意をいただきました。春日地域では物品の預託を数多くいただき、福祉施設などにお配りしています。本年度もたくさんの善意が地域に広がることを期待しております♪

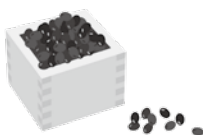

6/2 子ども用品リサイクル会

この事業は、物の大切さや思いやりの心(支え合い)を感じてもらうために行っています。

毎年、春日地域で洋服やおもちゃなど、たくさん提供を受け、多くの来場者に喜んでもらっています。

また、同日開催の春日ボランティアまつりは地域福祉、地域のボランティア活動に触れる良い機会です。10時スタート! ぜひご来場ください!!



かわいい木工細工



出張ふくし教室(上ゲ町のじぎくクラブ)

体調維持の話と簡単なレク、健康的な食生活の話をしました。皆さん元気いっぱい笑顔があふれていました。



おたより紹介

心よい春風によって温かい心の輪がいっぱい!いっぱい!!広がりますように・・・ (春日・女性)

山南支所通信

山南 サロン通信



「和田上町いきいきサロン」では「お口の元気アップ体操」に取り組まれています。この体操は、先日、社協山南支所が県より歯科衛生士の先生を招き、山南地域サロン研修会で紹介したものです。早速取り入れていただいているサロンも多く、ズンドコ節やキラキラ星の曲に合わせて楽しく活動されているようです。



和田上町サロンお口の体操の様子

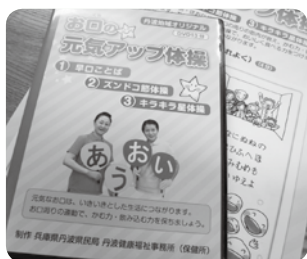

お口の元気アップ体操 DVD

山南地域でも、自治会やサロン等で「いきいき百歳体操」が盛んに行われています。



このほど、谷川8区での活動が始まりました。カウントに合わせ、スローな動作で脚の上げ下げ等を繰り返すことにより、ほどよい刺激が得られます。それぞれの動作で、鍛える部位を意識しながら取り組むことが有効です。



谷川8区いきいき百歳体操の様子

青垣支所通信

～青垣地域がもっと好きになる～



ご案内

貸し出し
無料!

新しいレクリエーション用具が増えました!

室内で使っていただけるレクリエーション用具「クロッケー」と「釣りっこ」が増えました!

どちらも持ち運びしやすい大きさです。サロン活動や地域活動等にぜひご活用ください。

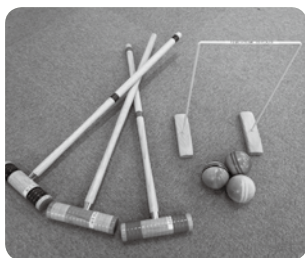

クロッケー



釣りっこ

私のまちのふれあい・いきいきサロン

なかさじサロン

元気な地域を
目指して!

なかさじサロンは、月1回公民館に集まり、ボランティアさん手作りのお昼ごはんを食べ、楽しく過ごされています。4月のサロンでは、懐メロを聞きながら口ずさむ方や思い出話をされる方もおられました。参加者からは、「皆さんとお話しして楽しいひとときを過ごしています」と教えていただきました♪



参加者のみなさん



手作りのお昼ごはん



障がいのある方の身近な相談窓口 「丹波市社協相談支援事業所」へお気軽にご相談ください。



丹波市春日町黒井 1500 春日福祉センター内

TEL: 74-4763 FAX: 74-0478

開所日: 月～金 (祝日、年末年始を除く)

午前 8 時半～午後 5 時 15 分

相談支援専門員: 2 名

※毎週木曜日は「ちゃれんじスペース」に 1 名在所

市から事業を受託し、障がいのある方やご家族の方を中心に相談支援を行っています。相談支援専門員が各種福祉サービスの紹介、その利用方法、生活プランの作成、日々の心配ごとなど生活全般の相談に応じます。また、障がいのある方が障害福祉サービスを利用する際は、必要な情報の提供や助言を行い、サービス等利用計画書を作成し、一定期間ごとにモニタリング（現状を観察して把握すること）を行う等の事業も実施しています。

生活のこと
制度のこと
サービスのこと
障がいや病気のこと
余暇・趣味のこと
人づきあいのこと など

どこに聞けばいいの？



このような相談がありました。相談は無料です

事例①

私はもう 80 歳を超え、障がいのある 50 歳の息子の生活を支えるのが難しくなってきた。息子の今後が不安で、どうしたらよいかわからない。

知的障がいのある息子さんと生活されていた母親からの相談でした。療育手帳をお持ちでなかったため、申請の手続きを支援しました。その後、息子さんに成年後見人の手続きを支援しました。

事例②

障がいがあるため、仕事に就かないまま 50 歳になってしまった。自分にできる仕事があれば働きたい。

身体障がいのある本人からの相談でした。日々の不安や困りごとなどを聴かせていただき、障害福祉サービスの就労継続支援 B 型事業所を紹介しました。人とのコミュニケーションを通じ、働くことの喜びを感じているとお話しいただきました。

ひとつの家族のような地域に

吉見地区生活支援サービス推進会議

市島・吉見地区では、地域の高齢者を地域住民で支えていくため、平成29年9月にはじめての話し合いの場（名称：吉見地区生活支援サービス推進会議）を創設されました。

これまでの取り組みや今後のことについて、吉見地区自治振興会 副会長 青木敬三さん、地域コミュニティ活動推進員 吉見温美さんのお二人にお話を伺いました。

・推進会議を立ち上げるきっかけはどのようなものでしたか？

地区のボランティアをしています
が、一人暮らしの方が気になっていま
した。他人ごとではないし、高齢の方
が安心して暮らせる地区になるように、
出来ることを手助けしたいと思ってい
ました。今回、山本推進員から「生活
支援サービス体制整備」の話を聞いて、
自治振興会長を中心に打ち合わせを行
ない、推進会議に参加いただく団体を
決めて、それぞれの団体から委員の推
薦をいただきました。

・推進会議ができる前と後で、地
域が変わったと思われることは
ありますか？

委員の間で、それぞれの立場から
の意見や、色々な経験が聞けます。「そ

んなことがあるんや。そういうこと
を思ってるんや」と、委員の意識も変
わってきています。今は、地区の現状
把握や情報の共有が大切。地域での
変化はこれから始まってくると思い
ます。

・推進会議と、委員の位置づけは？

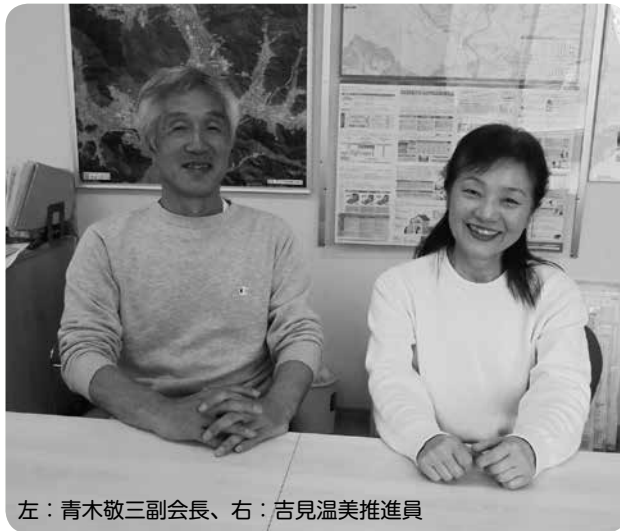

左：青木敬三副会長、右：吉見温美推進員

他の自治会の良い活動を、地区内に
取り入れて広めるのも推進会議委員の
役割です。

それぞれの団体の会議はあるけれ
ど、今まで色々な団体が集まり話し合
う機会はありませんでした。

地域の現状を知って、話し合うこと
が大切。この推進会議がそういう話し
合いの場とらえています。
任期がある役職の人もいますが、ま
た新しい人が参加して、理解の輪が広
がれば良いと思っています。

・今後の取組みについて

地域の課題や支援のニーズを知るために、
アンケートを計画中です。高齢者の困り
ごとや子育て世代の声も聞いてみたい。

・目指しているこうとする地域の将
来像は？

（青木副会長）自治会を中心に、み
んな顔見知りで名前も知っている。ひ
とつの家族のような地域になれば良い
なと思います。

（吉見推進員）近くの人と良い関係
でありたい。お互い声をかけあったり、
近所のつながりがある地域。自分がそ
ういう地域に住みたいし、そんな関係
が広がれば良い地域になっていくと思
います。

【構成メンバー】

自治振興会、自治会、民生委員児童委員、
ボランティアグループ、介護保険事業所、
男女共同参画委員、有識者 計18名

【会議の開催回数】

2〜3ヶ月に1回

サブリーダーのみなさんです。

子育て応援団!!

ファミサポ通信

ぽかぽか交流会を開催しました

3月7日(水)

Baby・Kids & ママ ヨガ

Baby & Kids ヨガインストラクター
講師 **WAKANA**さん(福知山市)



ママと一緒にヨガをしました。子ども達はママに抱っこされゆらゆら……。気持ちよさそうでした。子どもと一緒に体を動かすことが出来て、楽しい時間を過ごしました。

よろしく
お願いします

左から

青垣町 足立 純子さん	柏原町 足立 洋子さん	春日町 高見 八千代さん
市島町 洲上 久美子さん	氷上町 吉積 明美さん	山南町 小野 愛さん

サブリーダーさんは、各地域から1名選出され、身近な相談者として子育ての相談や、交流会や講習会などイベントのお手伝いPR活動などで活躍いただいています。

ぽかぽか交流会のお知らせ

親子 de リトミックあそび♪

- 6月8日(金)
- 10:00～11:30
- 参加費 無料
- 締切り 6月1日(金)



あんしんネット たんば

日常生活自立支援事業と成年後見制度の違いについて

日常生活自立支援事業・・・判断能力に不安がある方に対し福祉サービスの利用支援や相談、情報提供、日常的な金銭管理のお手伝いをします。

成年後見制度・・・判断能力が不十分な方に代わって、財産の管理や様々な契約やサービスの手配(主に法律行為全般)を行い、生活を支援します。

成年後見制度には「法定後見制度」と「任意後見制度」の2種類があります。

本人の状況	判断能力が全くない	判断能力が不十分	判断能力が十分
	必要な支援 日常生活に必要な金銭管理 福祉サービスの利用 契約行為 多額の財産管理 不動産の処分 借金・相続の手続き 等	法定後見制度	法定後見制度 又は 日常生活自立支援事業 法定後見制度

! まずは、
ご相談ください

お問い合わせ

電話: **82-4631**

(丹波市社協 地域福祉課)

善意のともじり

(平成30年3月・4月受付分)

善意銀行では、市民の皆さまからの「地域のために使ってほしい」という思いのこもった金銭や物品、技術をお預かりし(預託)、地域福祉のために大切に使っています。



本所、各支所で預託を受け付けています。皆さまのあたたかい善意をお待ちしています。

(金銭預託は寄付金控除の対象となります)

本所受付分

【金銭預託】

春日町 大槻 佐知子 様 (2回)
 新 郷 ひかみカントリークラブ様 301,000円
 氷上町 昭和18年幸世小学校
 卒業生同窓会
 足立 充弘 様 45,357円
 繰越し残金卒会のため

柏原支所受付分

【金銭預託】

下小倉 田川 正輝 様 30,000円
 亡母房子様の供養として

【物品預託】

下小倉 田川 正輝 様 紙オムツ5袋
 新 町 新町婦人会 様 古切手
 匿名 様 尿取りパッド12袋
 匿名 様 古切手642枚

氷上支所受付分

【金銭預託】

沼 明昌あすなる 様 (2回)
 常 楽 カラオケ喫茶
 歌今翔 様 (2回)
 横 田 足立 道彦 様 (2回)
 新 郷 山口 八重子 様 亡夫友良様の供養として
 下新庄 谷川 茂 様

青垣支所受付分

【金銭預託】

大名草 足立 正樹 様 10,000円

【技術預託】

山 垣 足立 博美 様 草刈り作業

春日支所受付分

【物品預託】

朝 日 岸部 捨次郎 様 大豆8kg
 野上野 匿名 様 むき枝豆1kg、
 たらの芽1.9kg、
 たけのこ15.3kg、
 むき栗1.2kg、
 わらび3kg

山南支所受付分

【物品預託】

井 原 アドバンス建物管理㈱様 古切手1,200枚
 奥 篠倉 弘耀 様 古切手200枚

市島支所受付分

【金銭預託】

徳 尾 高雄 幾生 様 (2回)

【物品預託】

匿名 様 再生封筒1,000枚

〔金額等掲載については、ご本人様の意志を確認しています。預託理由については、一部省略をしています。〕

介護支援専門員試験 受験の手引きが配布されています

第21回介護支援専門員実務研修受講試験が10月14日(日)に実施されるにあたり、受験の手引きが配布されています。

受験される方は、市役所の窓口、丹波県民局等で入手し、手続きを行ってください。

配布期間：平成30年5月14日(月)～6月15日(金)

詳しくは、兵庫県社会福祉協議会 社会福祉研修所のホームページをご覧ください。



ご案内

今年も
あります！

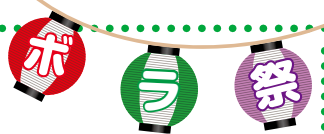

ボランティアまつり

丹波市ボランティア協会各支部による楽しい催し。
たくさんのご来場をお待ちしています！

6月2日(土) 柏原福祉センター 10:45～13:30 ハートフルかすが 10:00～15:00	6月9日(土) 青垣 住民センター 10:30～14:30	6月23日(土) 氷上 健康福祉センター 10:30～14:30
--	---	--

今年もやります！



手話奉仕員養成講座【基礎課程】

日時：6月14日から11月22日までの
毎週木曜日
19:30～21:30まで 全24回
会場：氷上健康福祉センター 中会議室
申込：電話またはFAXで申し込みください。
(5月31日締切)
丹波市社協 地域福祉課
電話 82-4631 FAX82-4519

相談予定カレンダー (5月20日～7月31日)

無料法律相談日 (予約必要 ☎82-4631)
相談時間：午後1時～午後4時(1人30分)
予約：相談日の2週間前の水曜日から
(土日祝日を除く、午前8時30分～午後5時15分)
◎ 弁護士による相談です。

相談日	開催場所
5月22日(火)	春日支所
6月12日(火)	山南支所
6月26日(火)	市島支所
7月10日(火)	柏原支所
7月24日(火)	氷上支所

心配ごと相談日 (予約不要)
相談時間：午後1時30分～午後4時
◎ 地域の民生委員・児童委員による相談です。

相談日	開催場所
5月21日(月)	氷上支所
6月4日(月)	山南支所
6月6日(水)	青垣支所
6月7日(木)	市島支所
6月15日(金)	春日支所
6月18日(月)	氷上支所
6月20日(水)	柏原支所
7月2日(月)	山南支所
7月4日(水)	青垣支所
7月5日(木)	市島支所
7月18日(水)	柏原支所
7月20日(金)	春日支所
7月23日(月)	氷上支所



ふくしほっとクイズ

おたよりの中から、抽選で5名様に**たんば共通商品券500円分**を差し上げます。
右記の①～④を明記の上、お寄せください。皆さまからのたくさんのお便りお待ちしております！

- ① クイズの答え(A～C)
- ② こんな事業や取組みがあったらいいな！と思うこと
- ③ その他なんでも
- ④ 住所・名前・年齢・ペンネーム

6693602

丹波市氷上町常葉二〇九一
丹波市社会福祉協議会
地域福祉課

問. 丹波市社協の「相談支援事業所」はどこにあるでしょう？

- A. 春日福祉センター
- B. 春日住民センター
- C. 春日勤労センター

応募締切
6月29日
(消印有効)

3月号のクイズの答え

ちゃれんじスペースはどこにあるでしょう？
B.市春日庁舎でした。

認めあい 支えあい 心つながるまち たんば 社会福祉法人 丹波市社会福祉協議会

社協ホームページ

丹波市社協

- 事務局**
- 本所…82-4631
 - 氷上支所…82-4613
 - 山南支所…77-2359
 - 柏原支所…72-1236 (丹波市ファミリーサポートセンター…70-2244)
 - 青垣支所…87-0084
 - 春日支所…74-0477
 - 市島支所…85-0517

- 事業所**
- 西部ケアマネジメントセンター…………… 82-5898
 - 東部ケアマネジメントセンター…………… 70-3130
 - ホームヘルプセンター
(柏原・山南地域)…………… 72-1125
(氷上・青垣地域)…………… 72-1102
(春日・市島地域)…………… 72-1103
 - 西部デイサービスセンター…………… 82-4762
 - 東部デイサービスセンター…………… 74-3088
 - いちじま憩いの家…………… 85-3900
 - 訪問入浴サービスセンター…………… 74-3088
 - 相談支援事業所…………… 74-4763
 - ちゃれんじスペース…………… 74-2002
 - 丹波市ふだんのくらしサポートセンター (ふくサポ)
●東部…………… 74-0294
●西部…………… 80-2930
●南部…………… 72-2930

この広報は、皆さまにご協力いただいた社協会費により発行しています。